

平成 2 3 年度

山形県立図書館要覧

山形県立図書館

目 次

1	山形県立図書館のあゆみ	1
2	山形県立図書館平成23年度運営方針	5
3	組 織	7
	(1) 組織・機構	7
	(2) 職員配置	7
4	山形県立図書館協議会委員	8
5	山形県立図書館の予算	9
6	施設の現状	10
7	所蔵資料	11
8	利用の状況	12
	(1) 図書館利用概況	12
	(2) 図書資料利用状況の推移	13
	(3) 図書資料貸出利用の年齢構成	14
	(4) 図書資料予約受付数	14
	(5) 市町村別利用（図書館間貸出）の推移	15
9	平成22年度企画展等事業実施状況	16
10	市町村立図書館の設置状況	17
11	県内の図書館等	18
12	縣人文庫展示者のプロフィール	20
13	利用の案内	22
14	山形県立図書館利用規程	23

1 山形県立図書館のあゆみ

【月・日】

年	山形県立図書館	県内図書館等
明治18		谷地読書協会創立【2.一】
33		谷地青年会発足、青年文庫設置【5.10】
34		酒田書籍購読会発足【10.一】
36		私立山形図書館、開館(私立山形幼稚園の階上)【4.3】
37		酒田書籍購読会を酒田文庫と改称【4.一】
38		私立置賜図書館(長井町)創設【4.一】 平民文庫縦覧所(山形市)設置【7.一】
39		明倫文庫(新庄町)創立 町立荒砥図書館(荒砥小学校内)創立【6.17】 私立照心書院(長井町)創立【8.一】
41	東宮行啓記念事業として県立図書館の創立を県会が決議【12.一】	小松至誠会付属図書館、創立【12.一】
42	私立山形図書館閉館、蔵書等を県立図書館に寄贈【3.31】 「行啓記念山形県立図書館」設立認可(文部省告示)【5.13】	赤湯町立図書館、創立【8.一】 南村山郡立図書館(上山町)創立【9.一】 財団法人米沢図書館、開館【10.17】 酒田文庫を私立酒田図書館と改称【12.一】
43	行啓記念山形県立図書館落成(総建坪119坪) 行啓記念山形県立図書館開館、一般閲覧開始【5.25】	
44	山形市北部大火、本館類焼、蔵書10,344冊を焼失【5.8】 仮事務所を専称寺に置く【6.1】	私立鶴岡図書館、設立【11.一】
大正元	山形物産陳列場に仮事務所を移転【11.11】	村立余目図書館(余目尋常高等小学校に併設)開館【11.1】
2	行啓記念山形県立図書館の新館舎落成(建坪143.5坪)【12.31】	
3	新館舎での一般閲覧開始【3.5】	
4		私立左沢文庫、創立【3.一】 鶴岡町立図書館(大宝館に併設)創立【11.10】 谷地図書館設立、開館【11.24】
5		西村山郡立図書館(寒河江市)創立【4.一】 第11回全国図書館大会を山形ほかで開催【10.9】
9	受験用巡回文庫創設(県下中学校を巡回)【1.一】	
12		財団法人光丘文庫、設立【6.1】
14		山形県図書館協会、設立【7.10】 私立酒田図書館、蔵書を光丘文庫に寄贈して解散【3.28】
昭和3		新庄町立図書館、創設【4.1】 東北北海道図書館連盟、成立【4.29】
9	行啓記念山形県立図書館を山形県中央図書館に指定(改正図書館令)【4.19】	
10		赤湯町立図書館臨雲文庫、開庫【4.29】 山形県図書館協会、農村更生文庫設立【12.一】

年	山形県立図書館	県内図書館等
昭和11		「山形県図書館協会報」創刊【4.20】、第12号より「山形文化時報」に改名
13		財団法人米沢図書館の寄附を受け、市立米沢図書館設立【4.1】
14		小松至誠会付属図書館、小松町立図書館となる【4.27】
20	図書館蔵書を東沢村蓬来寺に疎開 7,410冊【7.20】、3,937冊【8.3】 疎開蔵書帰還【10.21】 進駐軍への図書館舎明渡し通告【11.22】、図書館事務室は日赤山形県支部に移転し、蔵書は山形二中に移転	
21	山形県婦人会館の2階で一部一般閲覧開始【6.17】	
22		山形県読書連盟発足【12.14】
23	仮館舎、山形中学校剣道場での一般閲覧開始【2.16】	
24		寒河江町立図書館、設立【11.一】
25	日本十進分類法(新訂6版)、日本目録規則、日本件名標目法を採用【6.6】 「行啓記念山形県立図書館」を「山形県立図書館」に改称、山形県中央図書館の指定解除【7.30】 山形県立図書館条例制定【8.31】	酒田市立図書館(光丘文庫に併設)創立【4.1】 図書館法公布【4.30】、施行【7.30】
26	初の移動図書館を実施【10.12】	
27	田川地区(鶴岡)、最上地区(新庄)に配本所設置【4.一】	
28	仮館舎から本館に戻り閲覧開始【3.1】 館報「図書館だより」発刊【5.10】 東南置賜(宮内)、西置賜(長井)、西村山(左沢)、北村山(楯岡)に配本所設置【6.一】 飽海地区(酒田)に配本所設置【9.一】	私立龍門図書館、設立【11.一】 山形県公共図書館協議会、結成【11.3】
30	南置賜地区(米沢)に配本所設置【3.一】 東南村山地区(天童・上山)に配本所設置【6.一】 田川地区配本所を鶴岡分館に【7.1】、南置賜配本所を米沢分館とする【11.一】	
31	最上地区配本所を新庄分館とする【6.一】	
32	飽海地区配本所を遊佐町に移転し、市立酒田図書館内に酒田分館を設置【5.一】	山形点字図書館を山形盲学校内に創設【12.一】
33		財団法人光丘文庫、酒田市に寄贈【4.1】 酒田市立光丘図書館に改称
34	赤湯分館を設置【9.一】 北村山配本所を尾花沢市に移転【11.一】	
36	自動車文庫(やまなみ号)巡回開始【10.2】	
37	図書館新築(県民会館と併設～図書館面積 2,212㎡)、開館【8.16】	
40		山形県公共図書館協議会を山形県図書館協会に改称【6.10】
42		町村合併により南陽市立図書館開館、赤湯町立図書館臨雲文庫を南陽市立結城記念館に改称【4.1】

年	山形県立図書館	県内図書館等
昭和46		川西町立図書館、開館【7.一】
47	分館の廃止【6.一】	
50		西川町立図書館、開館【10.1】
51	協力車運行開始(自動車文庫「やまなみ」廃止)【4.一】	山形新聞社内に山形中央図書館開館【9.25】
52	「山形県関係文献目録」刊行【3.25】	
53		山形県立点字図書館、開館【4.1】
54		村山市立図書館(旧、私立喜早彦太図書館)開館 山形市立図書館新築、開館【7.1】 尾花沢市民図書館開館【7.一】
56		長井市立図書館移転新築し、開館【5.20】
57		酒田市立中央図書館(総合文化センターに併設)開館【4.1】
58		高島町立図書館、開館【4.1】 天童市立図書館移転新築し、開館【7.1】
60		鶴岡市立図書館移転新築し、開館【7.24】
61		楡引町立図書館、開館【4.一】
62		運筆堂文庫(川西町)開館【8.一】
63	「県立図書館、生涯教育センター」の着工【1.30】	新庄市立図書館移転新築し、開館【8.3】
平成元		山形地区図書館連絡協議会、現物(相互)貸借申合わせ実施【10.20】
2	遊学館(県立図書館 6,085㎡、生涯学習センター 5,641㎡)へ移転、開館【7.28】	
3	「山形県内出版物目録」刊行開始【3.一】	飯豊町町民総合センター図書室、開館【7.21】 遊佐町立図書館新築、開館【7.23】 寒河江市立図書館移転新築し、開館【12.10】
4		山形県公共図書館(図書室)相互貸借規程など図書館間協力に関する諸規程を整備【10.21】
5	「山形県立図書館運営方針」【3.一】	山形県図書館協会、「特定主題文献目録」刊行【3.一】
6		川西町立図書館・運筆堂文庫、川西町フレンドリープラザに移転し、開館【8.1】
7		河北町立中央図書館(総合交流センターに併設)開館【6.16】
8		上市市立図書館移転新築(カミンの5階)、開館【6.1】
9		尾花沢市学習情報センター(悠美館)に尾花沢市民図書館移転【4.29】
11		東根市さくらんぼ図書館(JRさくらんぼ東根駅舎に併設)開館【12.4】
12		朝日町立図書館(「創遊館」に併設)移転、開館【6.5】
13		南陽市立図書館(「えくぼプラザ」に併設)移転【3.27】
14	山形県立図書館ホームページを開設、インターネットによる蔵書検索の公開【4.19】	
15	「県立図書館運営方針(改訂版)」【3.一】 山形県関係文献目録をインターネットに公開【4.16】	
16		新聞雑誌に関する協定(分担収集)、施行【6.30】

年	山形県立図書館	県内図書館等
平成17	新図書館情報システム運用開始【4.5】	ゆとり都OPAC公開【3.18】 立川町、余目町合併により庄内町立図書館及び分館発足【7.1】 鶴岡市、藤島町、羽黒町、櫛引町、朝日村、温海町合併により藤島、羽黒、櫛引、朝日、温海分館発足【10.1】 酒田市、八幡町、松山町、平田町合併により八幡、松山分館及びひらた図書センター発足【11.1】
18	開館日の拡大～祝日(月曜日及び年末年始を除く)、1月4日、12月28日を開館日に変更【4.1】 カウンター業務に全て司書有資格者(嘱託18名)を配置【4.1】 生涯学習センターに指定管理者制度を導入【4.1】	県教育委員会、「山形県子ども読書活動推進計画」策定【2.一】
19	山形県公立図書館横断検索システム運用開始【6.22】 インターネット予約貸出しシステム運用開始【10.2】	河北町立中央図書館、川西町立図書館、指定管理者制度導入【4.1】
20		天童市立図書館、指定管理者制度導入【4.1】
21		新庄市立図書館、長井市立図書館、指定管理者制度導入【4.1】
22	山形県立図書館開館100周年記念事業実施【11.6】	東根市さくらんぼ図書館、指定管理者制度導入【4.1】 村山市立図書館(「観葉プラザ」に併設)移転【5.29】
23	図書館情報システム更新【3.1】	

2 山形県立図書館 平成23年度運営方針

1 運営方針

- (1) 県民の学習活動を支援する情報拠点として、県民ニーズの多様化や情報化の進展に的確に対応し、各地域社会の発展に寄与するため、市町村立図書館との連携を一層強化しながら、県立図書館が担うべき基本的な機能の充実を図る。
- ① 生涯学習情報センター的機能
 - ② 総合的情報センター的機能
 - ③ 県内公共図書館の中心館的機能
 - ④ 地域の社会・文化センターとしての機能
- (2) 読書のための図書・資料に関する情報とともに、図書館の実施事業・運営状況、地域の課題解決に資する情報等について、ホームページや報道機関を活用して県民に積極的に提供し、図書館の周知と利用の拡大を促進する。
- (3) 図書館法の改正や「図書館の設置及び運営上の望ましい基準」の改正（予定）等、図書館を取り巻く環境の変化に対応するため、館の利用・運営状況、事業効果、地域のニーズ・課題等の把握・分析を行い、これらを基に、より「地域に役立つ」図書館づくりに向けて、中期的（3～5年程度）な重点的取組方針（アクション・プラン）を検討する。

2 主な事業

(1) 資料の充実

県立図書館資料収集方針に基づき、特定分野に偏らない総合的な資料整備を基本に、時代の要請にも即応した資料の整備を進める。

市町村立図書館・大学図書館等との役割分担及び利用者ニーズなどを念頭に置きながら、資料の充実に努める。

(2) 円滑な利用者サービスの確保

利用者への円滑なサービスを確保するため、カウンター業務を担当する司書職員の職場研修の充実に努める。

また、館内の良好な読書環境の維持、醸成及び利用者の安全を確保するため、照明、換気等の室内環境に配慮するとともに、利用者マナーの遵守を呼びかける。

(3) 図書館活動等の広報

図書館運営の状況や各種イベント、展示等の情報について、ホームページ、図書館報等に掲載するとともに、報道機関に積極的に提供し、県民への周知を図る。

(4) 市町村立図書館（室）活動推進のための支援及び連携

インターネット予約と相互貸借の一層の利用を促進し、相互貸借等の図書館（室）間協力体制を強化しながら、県内の図書館ネットワークサービスの展開を図る。

(5) 県外図書館、官公庁、大学、各種団体等との連携

総合目録ネットワークシステムのデータ提供館として、引き続き所蔵データを提供していくことにより、全国ネットワークの一翼を担いながら、全国の図書館との相互貸借を推進する。

官公庁及び各種団体等が主催するシンポジウム等との相乗効果を得るため、その開催会場に出向き、関連資料を展示する。

(6) 調査相談（レファレンス）の充実

担当職員の研修の機会の確保に努め、レファレンス機能の強化を図る。

レファレンス事例についてホームページ等で広く紹介するとともに、レファレンスツールの充実を図り、利用者が必要な情報を自ら獲得できるよう支援する。

(7) 展示の充実

県民の読書に親しむ環境を醸成するため、春・秋の読書週間に合わせた企画展示、子供向け及び一般向けのテーマ別展示、その時々々の時宜に応じた展示等を実施する。

展示内容に関する県民の意見・要望や展示の効果等の把握・検討に努め、より県民に親しまれる図書館づくりを進める。

(8) 子どもの読書活動の推進

子どもの読書や図書館に対する理解と関心を高めるため、県出身絵本作家の「絵本原画展」及び「手作り絵本コンクール」を開催する。

子どもに読み聞かせを行う際に絵本を選ぶ参考となる「絵本の本棚」を引き続き作成・配布し、読み聞かせ活動を支援する。

山形県図書館協会の事務局として、同協会が実施する「学校と公立図書館の連携による子どもの読書活動推進」の取組を効果的に実施する。

3 組 織

平成23年4月1日現在

(1) 組織・機構

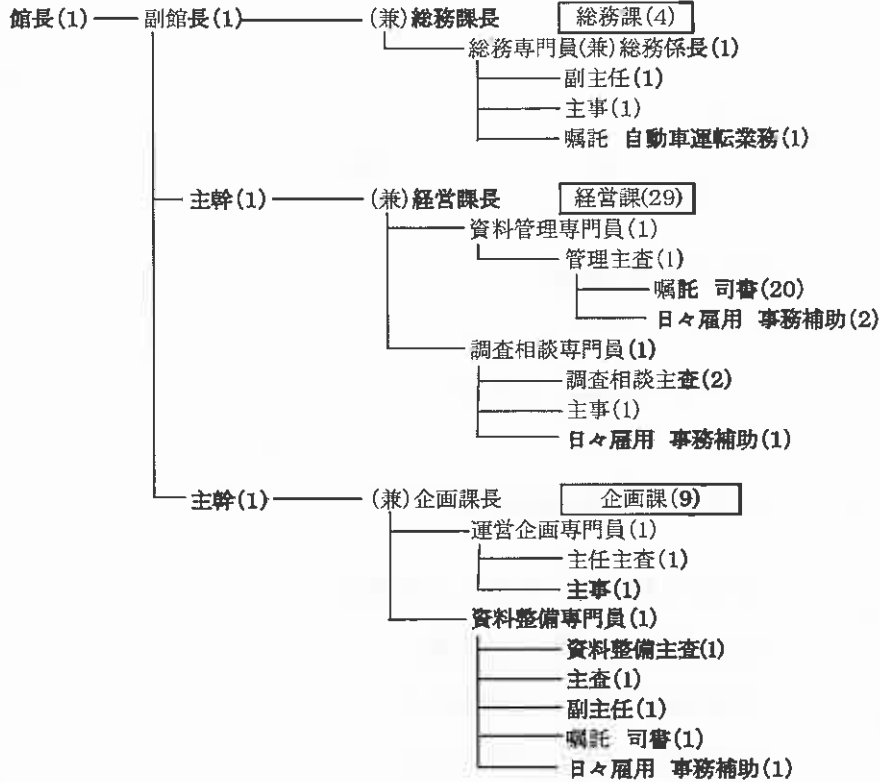

(2) 職員配置

	館長	副館長	主幹	課長	専門員	主査	係長 主査	主事	嘱託 (自動車運 転業務)	嘱託 (司書)	日々雇用 (事務補助)	計
館長	1											1
副館長		① 1										① 1
主幹			2									2
総務課				(1)	1		(1)	1	1			(2) 4
経営課				(1)	2	3		① 1		②② 20	3	(1)② 29
企画課				(1)	2	2	1	2		1	1	(1) 9
計	1	① 1	2	(3)	5	5	(1) 2	① 4	1	②② 21	4	(4)② 46

※ () は兼務。○は司書又は司書補、内数

4 山形県立図書館協議会委員

任期 平成23年5月25日～平成25年5月24日

(敬称略)

氏名	役職	備考
佐多 不二男	東北文教大学教授	
佐藤 晶子	元月刊「SPOON」編集長	
鈴木 雅史	山形新聞社報道部副部長	
孫 誌 街	山形県立米沢女子短期大学准教授 (日本図書館情報学会所属)	
竹 田 眞知子	山形県高等学校文化連盟会長 (山形県立山形北高等学校長)	
西 村 仁 美	山形県学校図書館連絡協議会会長 (山形市立高楯中学校長)	
沼 野 慈	特定非営利活動法人NPOもがみ理事長	

5 山形県立図書館の予算

(単位:千円)

事業名	平成19年度 (最終)	平成20年度 (最終)	平成21年度 (最終)	平成22年度 (最終)	平成23年度 (当初)	平成23年度 主な事業
県立図書館協議会費	114	101	147	176	201	協議会開催経費
県立図書館運営費	75,592	75,502	127,753	60,721	68,391	
図書館管理運営費	47,856	47,992	49,364	46,323	45,774	光熱水費、消耗品、通信費等
職員研修費	780	528	310	479	1,017	司書研修、大会旅費等
資料整備費	288	0	0	0	0	
コンピュータ運営費	26,668	26,668	61,121	13,919	21,600	図書館電算システム機器賃借等
図書資料整備充実費	29,318	28,637	26,421	26,141	25,830	
図書資料充実費	26,730	25,401	24,420	24,175	24,109	一般図書、逐次刊行物雑誌等
視聴覚資料整備費	1,800	1,806	1,721	1,721	1,721	VTR・CD・DVD等
奉仕活動事業費	2,996	2,825	2,741	2,659	2,801	
読書活動総合推進事業費	0	0	0	0	999	
県立図書館緊急環境整備事業費	0	0	0	34,528	0	光をそそぐ交付金
県立図書館資料確認整備事業費	0	0	4,465	9,363	9,908	緊急雇用対策
県立図書館郷土図書書誌情報充実事業費	0	0	0	0	6,841	緊急雇用対策
合 計	108,020	107,065	161,527	133,588	114,971	

※ 平成19年度(最終)の図書資料整備充実費には、インターネット予約システム整備委託料788が含まれている。

※ 平成20年度(最終)の図書資料整備充実費には、緊急雇用対策賃金等1,430が含まれている。

※ 平成21年度(最終)の県立図書館運営費には、地下1階書庫増設経費(本庁執行)16,958が含まれている。
また、コンピュータ運営費には、図書館システム開発事業委託費等35,600が含まれている。

※ 平成22年度(最終)の図書資料整備充実費には、100周年記念事業費245が含まれている。

6 施 設 の 現 状

(1) 名 称 山形県立図書館 (「遊学館」)

(2) 構 造 鉄骨鉄筋コンクリート造 地下2階・地上3階

(3) 面 積 敷地面積 9,769.62 m² 建築面積 4,819 m²
 図書館延床面積 6,085 m² (遊学館 11,726 m²)

(4) 総 工 費 62 億円

階	区分	面積	階	区分	面積	
塔屋	機械室	167.4 m ²	1階	製本室	62.6 m ²	
	その他	57.3 m ²		経営課	155.6 m ²	
	計	224.7 m ²		車庫	64.6 m ²	
2階	館長室	43.9 m ²		ロッカー室	23.5 m ²	
	総務課・企画課	147.4 m ²		開架室	1,311.1 m ²	
	図書選択室	47.5 m ²		縣人文庫展示室	135.5 m ²	
	コンピュータ室	73.4 m ²		その他	162.8 m ²	
	スタッフラウンジ	35.4 m ²		計	1,915.7 m ²	
	研究室	54.8 m ²		地下1階	書庫	87.6 m ²
	閉架書庫	172.3 m ²			その他	22.6 m ²
	開架室	779.3 m ²	計		110.2 m ²	
	その他	121.1 m ²	地下2階	書庫	1,042.9 m ²	
	計	1,475.1 m ²		機械室	1,272.4 m ²	
		その他		44.3 m ²		
		計		2,359.6 m ²		
合計					6,085.0 m ²	

7 所 蔵 資 料

(単位：冊、点)

		平成21年度末蔵書数			増減			平成22年度末蔵書数		
		図書	逐刊	計	図書	逐刊	計	図書	逐刊	計
0	総 記	20,811	30,013	50,824	424	-4,405	-3,981	21,235	25,608	46,843
1	哲学・宗教	24,758	2,350	27,108	423	55	478	25,181	2,405	27,586
2	歴史・地誌	50,369	5,173	55,542	934	-223	711	51,303	4,950	56,253
3	社会科学	108,734	29,116	137,850	3,041	1,041	4,082	111,775	30,157	141,932
4	自然科学	33,282	8,269	41,551	1,098	-82	1,016	34,380	8,187	42,567
5	技術・工学	36,630	12,667	49,297	1,555	-428	1,127	38,185	12,239	50,424
6	産 業	34,607	9,574	44,181	710	-299	411	35,317	9,275	44,592
7	芸 術	32,880	11,852	44,732	871	-397	474	33,751	11,455	45,206
8	言 語	11,298	1,133	12,431	122	-149	-27	11,420	984	12,404
9	文 学	92,229	13,055	105,284	1,509	204	1,713	93,738	13,259	106,997
	小 計	445,598	123,202	568,800	10,687	-4,683	6,004	456,285	118,519	574,804
K	郷土資料	100,734	19,189	119,923	1,230	151	1,381	101,964	19,340	121,304
Z	児 童	29,058	0	29,058	906	0	906	29,964	0	29,964
P	紙 芝 居	915	0	915	10	0	10	925	0	925
F	洋 図 書	4,366	0	4,366	11	0	11	4,377	0	4,377
	蔵 書 冊 数	580,671	142,391	723,062	12,844	-4,532	8,312	593,515	137,859	731,374

視聴覚資料(点)	10,413	144	10,557
----------	--------	-----	--------

新聞合本(冊)	7,074	120	7,194
マイクロフィルム(点)	5,557	0	5,557
複製画(点)	102	0	102

資料数合計	746,208	8,576	754,784
-------	---------	-------	---------

8 利用の状況

(1) 図書館利用概況

① 入館者・登録者数・館外貸出冊数

区分	開館日数 (日)	入館者数(人)		登録者数(人)		館外貸出冊数(冊)	
		総数	1日平均	新規	累計	総数	1日平均
18年度	281	203,139	723	2,504	80,867	123,944	441
19年度	284	195,273	688	2,647	83,514	133,763	471
20年度	285	207,495	728	2,609	86,123	159,888	561
21年度	284	207,818	732	2,623	88,746	184,388	649
22年度	280	207,277	740	2,437	91,183	176,873	632

② 調査相談件数

区分	調査相談(件)		
	郷土資料	一般資料	計
18年度	1,502	5,697	7,199
19年度	2,219	7,682	9,901
20年度	1,500	5,908	7,408
21年度	1,505	5,308	6,813
22年度	1,505	5,519	7,024

③ 相互貸借冊数

区分	相互貸借冊数	
	貸出	借受
18年度	3,163	310
19年度	3,837	256
20年度	5,086	493
21年度	5,494	493
22年度	5,805	472

④ 分類別利用状況(個人貸出総数)

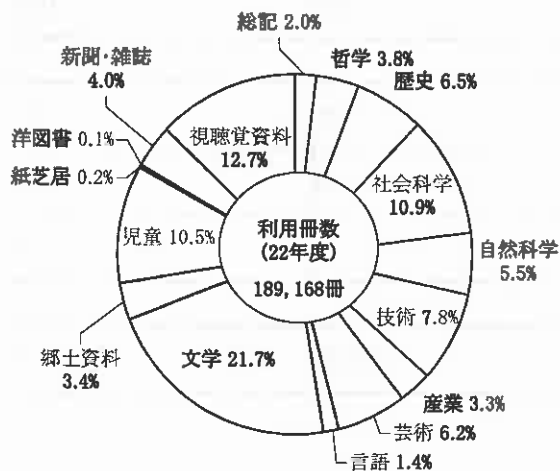

⑤ 分類別調査相談状況

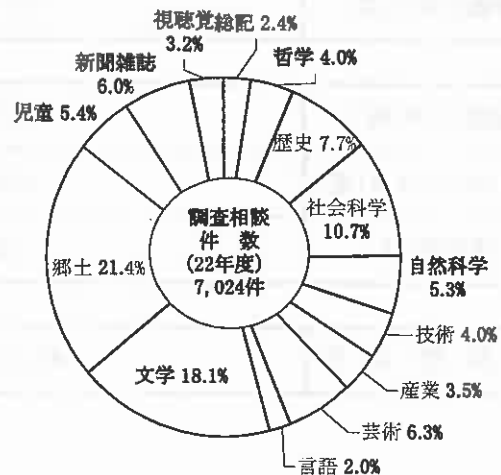

(2) 図書資料利用状況の推移

(単位:冊、%)

	18年度			19年度			20年度			21年度			22年度		
	冊数	構成比	前年比	冊数	構成比	前年比	冊数	構成比	前年比	冊数	構成比	前年比	冊数	構成比	前年比
0 総記	3,176	2.36	110.6	3,376	2.30	106.3	3,751	2.16	111.1	4,129	2.09	110.1	3,841	2.03	93.0
1 哲学・宗教	5,056	3.76	103.3	5,219	3.56	103.2	5,803	3.35	111.2	6,698	3.40	115.4	7,134	3.77	106.5
2 歴史・地誌	6,881	5.11	105.7	7,511	5.12	109.2	8,891	5.13	118.4	11,014	5.58	123.9	12,339	6.52	112.0
3 社会科学	16,920	12.58	100.8	16,827	11.47	99.5	18,944	10.92	112.6	20,448	10.37	107.9	20,550	10.86	100.5
4 自然科学	7,483	5.56	103.9	8,293	5.65	110.8	9,506	5.48	114.6	10,575	5.36	111.2	10,412	5.50	98.5
5 技術・工学	9,383	6.97	102.7	10,740	7.32	114.5	12,297	7.09	114.5	14,773	7.49	120.1	14,846	7.85	100.5
6 産業	3,663	2.72	94.7	4,701	3.21	128.3	4,866	2.81	103.5	5,487	2.78	112.8	6,208	3.28	113.1
7 芸術	9,090	6.76	106.0	8,870	6.05	97.6	10,146	5.85	114.4	12,071	6.12	119.0	11,657	6.16	96.6
8 言語	1,881	1.40	91.0	1,888	1.29	100.4	2,542	1.47	134.6	2,888	1.46	113.6	2,705	1.43	93.7
9 文学	25,938	19.28	101.6	27,170	18.52	104.7	33,528	19.33	123.4	38,422	19.48	114.6	41,117	21.74	107.0
小計	89,471	66.50	102.3	94,595	64.49	105.7	110,274	63.58	116.6	126,505	64.15	114.7	130,809	69.15	103.4
K 郷土資料	5,955	4.43	110.0	5,498	3.75	92.3	6,778	3.91	123.3	9,977	5.06	147.2	6,351	3.36	63.7
Z 児童	14,672	10.90	91.7	15,418	10.51	105.1	17,544	10.12	113.8	19,858	10.07	113.2	19,809	10.47	99.8
P 紙芝居	451	0.34	96.8	400	0.27	88.7	348	0.20	87.0	303	0.15	87.1	433	0.23	142.9
F 洋図書	266	0.20	124.3	21	0.01	7.9	388	0.22	1,847.6	383	0.19	98.7	247	0.13	64.5
新聞・雑誌	5,609	4.17	93.5	7,780	5.30	138.7	5,991	3.45	77.0	7,247	3.67	121.0	7,532	3.98	103.9
視聴覚資料	18,125	13.47	93.6	22,962	15.66	126.7	32,110	18.51	139.8	32,944	16.70	102.6	23,987	12.68	72.8
小計	45,078	33.50	95.0	52,079	35.51	115.5	63,159	36.42	121.3	70,712	35.85	112.0	58,359	30.85	82.5
貸出冊数計	134,549	100.00	99.8	146,674	100.00	109.0	173,433	100.00	118.2	197,217	100.00	113.7	189,168	100.00	95.9

(3) 図書資料貸出利用の年齢構成

区分	利用者数 (人)					貸出資料数 (冊)				
	0~20代	30~50代	60代以上	その他	合計	0~20代	30~50代	60代以上	その他	合計
18年度	15,071	19,542	9,101	669	44,383	44,722	61,614	25,298	2,915	134,549
構成比	33.96	44.03	20.51	1.51	100.00	33.24	45.79	18.80	2.17	100.00
19年度	13,799	22,203	10,191	1,103	47,296	42,047	71,158	27,998	5,471	146,674
構成比	29.18	46.94	21.55	2.33	100.00	28.67	48.51	19.09	3.73	100.00
20年度	14,352	27,791	12,676	1,284	56,103	43,224	88,675	36,689	4,845	173,433
構成比	25.58	49.54	22.59	2.29	100.00	24.92	51.13	21.15	2.79	100.00
21年度	13,745	29,697	15,304	1,852	60,598	43,580	95,030	45,967	12,640	197,217
構成比	22.68	49.01	25.25	3.06	100.00	22.10	48.19	23.31	6.41	100.00
22年度	13,273	28,583	15,679	1,969	59,504	40,967	89,617	46,492	12,092	189,168
構成比	22.31	48.04	26.35	3.31	100.00	21.66	47.37	24.58	6.39	100.00

(4) 図書資料予約受付数

区分	予約受付冊数	うちインターネット予約	
		予約数	構成比
18年度	2,258	-	
19年度	4,339	1,478	34.1%
20年度	9,232	4,973	53.9%
21年度	11,211	6,457	57.6%
22年度	11,471	7,042	61.4%

※インターネット予約は、平成19年10月開始

(5) 市町村別利用(図書館間貸出)の推移

(単位:冊、%)

	平成18年度		平成19年度		平成20年度		平成21年度		平成22年度	
	冊数	構成比	冊数	構成比	冊数	構成比	冊数	構成比	冊数	構成比
山形市	62	1.36	48	0.94	66	1.01	99	1.50	67	0.92
寒河江市	106	2.32	111	2.18	144	2.20	135	2.04	87	1.20
上山市	22	0.48	35	0.69	77	1.17	86	1.30	78	1.07
村山市	257	5.63	249	4.88	358	5.46	151	2.28	180	2.47
天童市	29	0.63	41	0.81	46	0.70	48	0.73	43	0.59
東根市	78	1.71	49	0.96	50	0.76	98	1.48	88	1.21
尾花沢市	43	0.94	28	0.55	71	1.08	94	1.42	107	1.47
山辺町	0	0.00	0	0.00	12	0.18	47	0.71	11	0.15
中山町	322	7.05	94	1.85	255	3.89	435	6.58	276	3.79
河北町	17	0.37	26	0.51	93	1.42	98	1.48	82	1.13
西川町	677	14.82	575	11.30	943	14.38	693	10.48	803	11.03
朝日町	64	1.40	38	0.75	71	1.08	53	0.80	64	0.88
大江町	227	4.97	406	7.98	413	6.30	432	6.54	482	6.62
大石田町	68	1.49	131	2.58	115	1.75	105	1.59	27	0.37
村山地域計	1,972	43.17	1,830	35.97	2,714	41.40	2,574	38.94	2,395	32.90
新庄市	237	5.19	335	6.59	415	6.33	354	5.36	318	4.37
金山町	0	0.00	0	0.00	12	0.18	36	0.54	50	0.69
最上町	0	0.00	0	0.00	32	0.49	102	1.54	875	12.02
舟形町	18	0.39	24	0.47	42	0.64	37	0.56	18	0.25
真室川町	386	8.45	328	6.45	233	3.55	18	0.27	437	6.00
大蔵村	29	0.63	6	0.12	0	0.00	0	0.00	11	0.15
鮭川村	0	0.00	0	0.00	0	0.00	0	0.00	0	0.00
戸沢村	0	0.00	0	0.00	7	0.11	2	0.03	1	0.01
最上地域計	670	14.67	693	13.62	741	11.30	549	8.31	1,710	23.49
米沢市	266	5.82	147	2.89	187	2.85	353	5.34	170	2.34
長井市	124	2.71	177	3.48	127	1.94	239	3.62	254	3.49
南陽市	18	0.39	11	0.22	14	0.21	26	0.39	42	0.58
高島町	21	0.46	69	1.36	18	0.27	21	0.32	67	0.92
川西町	16	0.35	25	0.49	39	0.59	204	3.09	43	0.59
小国町	52	1.14	70	1.38	154	2.35	38	0.57	141	1.94
白鷹町	186	4.07	219	4.31	229	3.49	263	3.98	257	3.53
飯豊町	136	2.98	136	2.67	364	5.55	336	5.08	99	1.36
置賜地域計	819	17.93	854	16.79	1,132	17.27	1,480	22.39	1,073	14.74
鶴岡市	179	3.92	280	5.50	149	2.27	269	4.07	260	3.57
酒田市	364	7.97	393	7.73	422	6.44	256	3.87	285	3.91
庄内町	50	1.09	42	0.83	88	1.34	141	2.13	243	3.34
三川町	0	0.00	4	0.08	112	1.71	95	1.44	128	1.76
遊佐町	6	0.13	21	0.41	38	0.58	68	1.03	76	1.04
庄内地域計	599	13.11	740	14.55	809	12.34	829	12.54	992	13.63
その他	219	4.79	147	2.89	255	3.89	241	3.65	243	3.34
県外	289	6.33	823	16.18	905	13.80	937	14.18	867	11.91
合計	4,568	100.00	5,087	100.00	6,556	100.00	6,610	100.00	7,280	100.00

9 平成22年度企画展等事業実施状況

< 企画展等 >

1 読書週間企画展

- ① 春のこどもの読書週間企画展 平成22年4月20日～5月15日
テーマ 「心を育む家族の絵本」
- ② 100周年記念事業(秋の読書週間企画展) 平成22年10月19日～11月14日
 - ・ 「2009～2010 県内出版物展」
 - ・ 藤沢周平作品コーナー
 - ・ 井上ひさし作品コーナー
 - ・ 「山形県出身児童文学・絵本作家の児童図書」の展示

2 テーマ別企画展

- ① 一般向け テーマ「世界を旅する」の展示など 7回実施
- ② 児童向け テーマ「おとうさん、おかあさん」の展示など 5回実施
「山形県児童文学・絵本作家紹介コーナー」での展示
テーマ別絵本リスト「絵本の本棚」の設置
- ③ その他 「井上ひさし氏作品」の展示、「ヤングアダルトおすすめ本」の展示など

3 出前展示 「子育て応援団 すこやか2010」での展示 平成22年5月29日～30日

4 NHK山形放送局「やまもり!『びっくあっぷブック～今回のおすすめ本～』」出演 7回

< 県立図書館開館100周年記念事業 >

1 事業テーマ おいでよ図書館へ

2 事業の内容

- ① 記念講演「つちだよしはるスペシャルトーク」
- ② つちだよしはる原画展
- ③ 映画上映会
- ④ 「本を読んで聞かせてよ」
- ⑤ 閉架書庫探検
- ⑥ ワークショップ「世界にひとつの絵皿を作ろう」
- ⑦ 「折り紙しようよ」
- ⑧ 県立図書館の歴史・収蔵品展
- ⑨ 県出身絵本作家の絵本展示
- ⑩ 藤沢周平・井上ひさしコーナー
- ⑪ 県内出版物展

3 開催期間 平成22年11月6日(土)～14日(日)

4 会場 遊学館内のホール及びギャラリースペース等

10 市町村立図書館の設置状況 (平成23年4月1日現在)

- 図書館設置市町
- 公民館図書室等
- ⊕ 自動車文庫運営市町



図書館設置市町村

	市町村数	図書館設置市町村
市	13	13
町	19	8
村	3	—
計	35	21

図書館図書室設置市町村の推移

年度	図書館	増加数	図書室	新築館
昭和57(1982)	19		25	酒田市立
58(1983)	20	高島	24	天童市立
59(1984)	20		24	
60(1985)	20		24	鶴岡市立
61(1986)	21	柳引	23	柳引町立
62(1987)	21		23	
63(1988)	21		23	新庄市立
平成元(1989)	21		23	
2(1990)	22	遊佐	22	山形県立
3(1991)	22		22	寒河江市立
4(1992)	22		22	遊佐町立
5(1993)	22		22	
6(1994)	22		22	川西町立
7(1995)	22		22	河北町立 上市市立
8(1996)	22		22	尾花沢市民
11(1999)	23	東根	21	東根市きくらんぼ
12(2000)	23		21	朝日町立 南陽市立
17(2005)	21		14	

※平成17年度は市町村合併による減少である

11 県内 の 図 書 館 等 (県内図書館)

市町村名	職員数 H23.4.1 現在				左の2カ所専攻 から上段0兼務職員数(人) H23.4.1 現在				専任・ 派遣職員	専任・ 派遣職員	増加冊数 H23.3.31 現在	資料費 上段0内視覚・聴覚 H23.4.1 (B) A/B		人口(推計) H23.4.1 (B) A/B	23年度1人 当たり資料費	貸出状況(22年度末)				貸出冊数合計	
	正職員	嘱託職員	資金員	委託職員	正職員	嘱託職員	資金員	委託職員				冊	千円			千円	個人		団体		
																	貸出冊数	冊	貸出冊数		冊
山形市	14		22		1			408,812	(3,881)	(3,802)	253,583	133	3,608	1,199,246	17	248	38,246	1,237,492			
米沢市	15		5	3	2	3		(232,291)	(1,780)	(1,881)	88,831	179	1,313	(283,319)	4	147	(28,083)	(290,402)			
鶴岡市	(13)	(3)	6		3	2	3	355,881	(1,752)	(1,776)	135,835	163	2,182	(398,474)	11	312	12,987	(412,461)			
酒田市	7		20		2	7		273,357	24,312	24,485	110,670	221	1,749	550,570	24	151	13,312	663,882			
新庄市	9		3		7	2		(130,999)	(631)	(631)	39,577	94	503	133,924	22	276	18,007	151,931			
春河江市	1	2		1			5	134,307	(1,347)	(1,885)	42,170	463	1,077	151,272	6	150	(11,155)	(166,209)			
上山市	3	4	4		2	3	1	(141,721)	(3,859)	(1,025)	33,602	203	615	(75,886)	14	14	1,433	(77,412)			
村山市	(1)				2		1	145,078	(9,017)	(2,382)	28,607	428	8,433	(116,276)	110	110	(5,544)	(121,820)			
長井市	3	1	5		1	1	1	80,042	(1,655)	(4,652)	29,387	181	598	122,513	11	74	(7,134)	(98,098)			
天童市	1	7	4		4		1	98,788	(5,656)	(4,475)	62,027	124	1,151	(88,111)	4	297	(31,080)	(293,182)			
東根市								(202,610)	(6,189)	(945)	46,518	83	895	(282,102)	4	297	31,096	296,541			
尾花沢市	(1)	1					6	204,620	(41,097)	(1,151)	18,741	349	498	(90,202)	6	92	(9,059)	(110,147)			
南陽市	1	3	5		3	1		43,782	(743)	(2,492)	18,741	84	807	(101,088)	1	88	12,335	(98,347)			
河北町	(1)	7					3	133,073	(516)	(182)	33,478	84	807	(97,692)	1	33	(555)	(98,941)			
西川町	(3)	3			3	2		76,621	(3,025)	(9,550)	19,801	482	346	(72,600)	1	119	(9,767)	(82,367)			
朝日町	(2)	2					1	108,856	(3,065)	(9,550)	6,185	2,757	491	(74,561)	13	13	(1,860)	(12,285)			
高島町	2						1	(95,060)	(1,335)	(326)	7,786	195	81	(10,425)	1	63	(629)	(18,956)			
川西町	3	4			1	4		36,719	(1,368)	(320)	24,994	421	784	(18,337)		31	2,016	44,822			
白鷹町	2	1	2		1	1		36,369	(1,068)	(1,520)	17,190	73	272	(16,739)	9	117	(4,002)	(24,857)			
庄内町	2	(1)			1			72,528	(1,372)	(350)	15,224	394	216	42,806	20	20	145	25,028			
遊佐町	2	1	4					(61,861)	(1,296)	(2,656)	23,077	237	462	(20,865)	4	96	(6,266)	(91,398)			
計	(36)	(4)	(0)	(0)	(0)	(0)	(0)	120,029	(1,975)	(465)	1,049,595	208	26,243	3,894,876	278	2,464	216,334	4,111,210			
平均	(1.71)	(0.19)	(0.00)	(0.00)	(0.00)	(0.00)	(0.00)	179,389	(25,780)	(29,636)	49,977	208	1,250	3,894,876	13	117	10,302	195,772			
	6.14	1.95	3.71		1.29	1.29	1.05	136,696	3,402	8,542	10,405	208	1,250	20,744	185,470	24,957	24,957	24,957	24,957		

原簿冊数、貸出冊数、上段0内 図書館十集刊

市町村名	職員数 うち上級(0)未満職員数(人) H23.4.1 現在				その他 うち上級(0)未満職員数(人) H23.4.1 現在				貸出状況(22年度分)				貸出冊数合計			
	正職員	嘱託職員	資金調 員	委託・ 派遣職 員	正職員	嘱託職員	資金調 員	委託・ 派遣職 員	個人		団体			貸出冊数		
									22年度新規	累計	22年度新規	累計				
															22年度新規	累計
山辺町	(4)	(1)	1						17	1,411				1,217	(0)	1,217
中山町	(5)	(1)	1		(1)	(1)			10	1,460	1	5	75	13,939	(0)	13,939
大江町	(4)		1		1	1			106	7,755			(200)	(7,955)	(0)	(7,955)
大石田町	(6)	(6)			(1)	(1)			3年更新3年目	4,968			(2,398)	(7,366)	(0)	(7,366)
金山町	(3)	(1)	1		1	1			41	944		2	(363)	(1,773)	(0)	(1,773)
最上町	(1)		1						73	698		6	1,200	4,320	(0)	4,320
舟形町	(2)								25	25				550	(0)	550
真室川町	(7)	(1)			(1)	(1)			59	189		1	(46)	(1,210)	(0)	(1,210)
大蔵村	(4)	(1)	1		1	1			15	40		1	(62)	(294)	(0)	(294)
鮭川村	(3)	(1)	2						21	4,809				311	(0)	311
戸沢村	(5)	(2)	2						287	5,229				328	(0)	328
小国町	(3)								114	8,738				14,338	(0)	14,338
飯豊町	(1)								188	7,868		1	(566)	(11,300)	(0)	(11,300)
三川町	(2)	(1)	1						65	666				6,705	(0)	6,705
計	(50)	(5)	(6)	(0)	(2)	(2)	(0)	(0)	349	10,316	3	64	6,906	74,378	(0)	74,378
平均	(3.57)	(0.36)	(0.43)	(0.00)	(0.14)	(0.14)	(0.00)	(0.00)	45	737	0	5	493	5,312	(0)	5,312
市町村合計	(86)	(9)	(6)	(3)	(2)	(2)	(0)	(0)	222	445,930	281	2,528	223,240	4,185,558	(0)	4,185,558
県立図書館	162	46	90	46	29	29	22	22	22	91,183			1,475	178,392	(0)	178,392
計	(182)	(66)	(94)	(46)	(31)	(31)	(22)	(22)	244	537,113	281	2,528	224,715	4,363,950	(0)	4,363,950

12 縣人文庫展示者のプロフィール

政治経済の分野で活躍した人々

ひらた とうすけ

平田 東助 米沢市 1849年～1925年 政治家、産業組合運動の指導者、内大臣、伯爵

ドイツで学んだ信用組合論を基に、農民の経済自立、自主経営の組織化をめざして、産業組合制度を精力的に推進した。

いけだ せいひん

池田 成彬 米沢市 1867年～1950年 銀行家、三井財閥の指導者

積極的な反面、合理的で冷静な判断で三井銀行の発展に活躍。日本銀行総裁、蔵相兼商工相、枢密顧問官を歴任。

ゆうき とよたろう

結城 豊太郎 南陽市 1877年～1951年 銀行家、政治家

安田財閥の指導者、日本興行銀行総裁として昭和初期の不況対策に、また、日本銀行総裁としては戦時金融に指導力を発揮、活躍した。

海外で活躍した人

あだち みねいちろう

安達 峰一郎 山辺町 1869年～1934年 外交官、国際法学者、国際司法裁判所長

第一次大戦後の複雑な国際情勢の中で、少数民族の権利擁護のために尽くした努力は、各国から高く評価されている。

芸術の分野で活躍した人々

しんかい たけたろう

新海 竹太郎 山形市 1864年～1927年 彫刻家

従来の洋風彫刻がイタリア系であったのに対して、北欧的な格調を持つ作品が目立った。「ゆあみ」はその代表作。

こまつ ひとし

小松 均 大石田町 1902年～1989年 日本画家、文化功労者

最上川の全ルートを描くのを念願とした壮大な連作「最上川シリーズ」で芸術選奨文部大臣賞受賞、「雪の最上川」は内閣総理大臣賞受賞。

文学の分野で活躍した人々

たかやま ちよぎゅう

高山 樗牛 鶴岡市 1871年～1902年 文学者、評論家

「滝口入道」は若い読者から熱狂的な支持を得、「帝国文学」「太陽」の文芸欄での発言は、青年層に大きな影響を与えた。

さいとう しきち

斎藤 茂吉 上山市 1882年～1953年 歌人、医師、文化勲章受賞、文化功労者

第一歌集「赤光」で一躍有名となり、「短歌写生の説」を实践、「奥相編入」を提唱。「アララギ」主宰。歌集のほか、評論など多くの分野で活躍した。

はまだ ひろすけ

浜田 広介 高島町 1893年～1973年 童話作家

近代日本における幼年童話の創始者。作品は一般に「ひろすけ童話」と愛称され、年少児のための童話に新境地を開いたものと評価されている。

学術の分野で活躍した人々

いとう ちゅうた

伊東 忠太 米沢市 1867年～1954年 建築史家、建築家、文化功労者、文化勲章受賞

日本で初めて建築を一つの科学となし、日本の建築芸術の発展経路を明らかにした。設計した作品は、平安神宮、築地本願寺等。

くさかべ しろうた
日下部 四郎太 山形市 1875年～1924年 物理学者

「岩石の力学的研究」で、わが国の物理学では2回目、東北大学では第1号の帝国学士院賞受賞。

おりしも よしのぶ
折下 吉延 新庄市 1881年～1966年 造園家

榎原神宮林苑、明治神宮林苑の造成、関東大震災後の東京・横浜の都市計画に、戦後は国立公園や自然公園の保護等に尽力した。

あべ じろう
阿部 次郎 酒田市 1883年～1959年 哲学者、美学者、評論家

「三太郎の日記」によって多くの読者をひきつけ、人格主義を鼓吹して大正時代の思想に大きな影響を与えた。

おぐら きんのすけ
小倉 金之助 酒田市 1885年～1962年 数学者、数学教育学者

数学史、数学教育、科学論等に優れた論著が多い。とくに「数学教育の根本問題」は、数学界に大きな刺激を与えた。

たかはし さとみ
高橋 里美 米沢市 1886年～1964年 哲学者、文化功労者

「包越の論理」にもとづく独自の観念論的哲学体系を組み立てた。純粋理論としての哲学で「最も哲学的な哲学」といわれる。

ほんま ひさお
本間 久雄 米沢市 1886年～1981年 文芸評論家、英文学者、日本近代文学研究家

外国文学のみならず美術や演劇にわたる広範な知識を背景に、日本近代文学研究に新たに開拓した業績が多い。

ひらつか ひできち
平塚 英吉 新庄市 1888年～1984年 農芸科学者、文化功労者

絹糸生成や蚕栄養に関する基礎的な研究等、蚕糸学に関する研究に大きな功績を残した。

にいぜき りょうぞう
新関 良三 河北町 1889年～1979年 演劇学者、ドイツ文学者、文化功労者

「ギリシャ・ローマ演劇史」は、もともと優れた西欧古代劇の研究であると同時に、日本人による外国文学研究の最高峰とされている。

おおくま のぶゆき
大熊 信行 米沢市 1893年～1977年 経済学者、評論家、歌人

「生命再生産の理論」「資源配分の理論」等、人間中心の経済学を構想した経済学上の業績の他に、歌人としての業績も多い。

さがら もりお
相良 守峯 鶴岡市 1895年～1989年 ドイツ文学者、ゲーテ研究の権威、文化功労者、文化勲章受章

独和、和独事典の編集で著名。「ドイツ中世叙事詩研究」等、日本における中世ドイツ文学研究の基礎をつくった。

わがつま さかえ
我妻 栄 米沢市 1897年～1973年 法律学者、文化功労者、文化勲章受章

法解釈に新分野をひらき、独自の民法体系をつくりあげた「我妻民法」で知られる日本民法学界の最高峰。

ほりごめ ようぞう
堀米 庸三 河北町 1913年～1975年 西洋史学者

戦後のヨーロッパ中世史研究を主導した一人。その門下からわが国の西洋史学研究に多くの後継者が輩出した。

13 利 用 の 案 内

開館時間

午前9時から午後7時まで

休館日

毎週月曜日

第3日曜日

年末年始（12月29日～1月3日）

特別整理期間

交通案内

バス利用の場合

① 山形駅前から沼の辺行で遊学館前下車（徒歩3分）

② 山形市役所経由路線で市役所前下車（徒歩6分）

タクシー利用の場合

山形駅前から約10分

駐車施設

車でおいでの方は、県営駐車場をご利用ください。

（2時間まで無料）

位置図

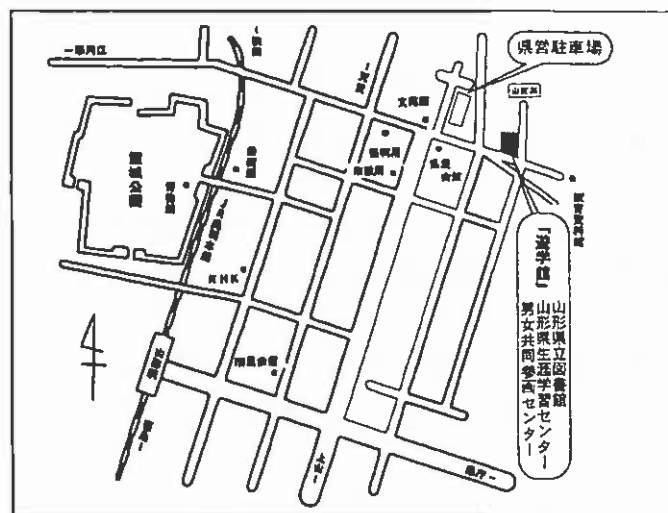

14 山形県立図書館利用規程

(平成21年4月1日教振第5号県教育長承認)

(趣旨)

第1条 この規程は、教育機関の組織及び運営に関する規則（昭和41年4月県教育委員会規則第2号）第13号の規定に基づき、山形県立図書館（以下「本館」という。）の利用に関し必要な事項を定めるものとする。

(利用カード)

第2条 本館の資料を利用する場合には、開架資料を館内で利用する場合を除き、利用カードによって行わなければならない。

- 2 前項に定める利用カードの交付を受けることのできる者は、県内に住所を有する者又は県内に通勤若しくは通学する者とする。
- 3 利用カードの交付を受けようとする者は、住所等を証明する書類を提示のうえ、利用カード申込書（別記様式第1号）を館長に提出し、利用者の登録をしなければならない。
- 4 館長は、利用者が最後に利用してから5年間利用しない場合は、利用者の登録を取消することができる。
- 5 利用カードの交付を受けた者は、申込書の記載事項に変更が生じたときは、利用カード申込書により速やかにその旨を館長に届け出なければならない。
- 6 利用カードを亡失した者は、その旨を速やかに館長に申し出なければならない。
- 7 利用カードを亡失し、又は毀損した者は、利用カード申込書を提出することにより、利用カードの再交付を受けることができる。
- 8 利用カードは、他人に貸与してはならない。
- 9 第2条第5項、第6項及び第8項に違反する行為によって生じた本館の損害については、利用カードの交付を受けた者が負担しなければならない。

(館外利用の方法)

第3条 本館以外の場所（以下「館外」という。）で資料を利用しようとする者は、係員に利用カードと資料を提示し、館外貸出の手続きをとらなければならない。

- 2 利用者は自動貸出機を使用して、自ら館外貸出手続きをすることができる。
- 3 利用者が利用カードを持参しなかった場合は、仮貸出票（別記様式第2号）を係員に提出することにより、資料の館外貸出を受けることができる。

(館外利用点数)

第4条 館外で利用できる資料の点数は、未返却資料を含め6点以内とする。

- 2 館外で利用できる視聴覚資料は3点以内とし、前項に定める利用点数に含むものとする。
- 3 館長は、必要と認めたときは、貸出点数を制限することができる。

(館外利用期間)

第5条 館外で資料を利用できる期間は、貸出を受けた翌日から3週間以内とする。

- 2 視聴覚資料の館外での利用期間は、貸出を受けた翌日から1週間以内とする。
- 3 館長は、必要と認めたときは、前2項の期間内であっても資料の返却を求めることができる。

(館外利用の制限)

第6条 次の各号に掲げる資料は、館内でのみ利用することができる。

- (1) 官報、山形県公報及び新聞
- (2) 逐次刊行物の最新号
- (3) 郷土資料(ただし、2冊以上の複本のあるものを除く。)
- (4) 参考図書として指定したもの
- (5) マイクロフィルム資料
- (6) その他館長の指定したもの

(館内利用の方法)

第7条 本館の資料は、館内の所定の場所において自由に利用することができる。

- 2 視聴覚資料を館内で視聴しようとする者は、係員に利用カードと資料を提示して借り受け、所定の場所で利用しなければならない。ただし、マイクロフィルムを利用する場合は、利用申込票(別記様式第3号)を係員に提出しなければならない。
- 3 視聴覚資料を館内で視聴できる点数は、一人一日2点以内とする。
- 4 CD-ROM 媒体又はインターネット上の各種データベースを館内で利用しようとする者は、利用申込票を係員に提出し、所定の場所で利用しなければならない。
- 5 閉架資料を利用しようとする者は、貸出請求票又は資料請求票(別記様式第4号)を利用カードとともに係員に提出しなければならない。

(返納)

第8条 利用者は、館外貸出を受けた資料を所定の貸出期間内に係員に返納しなければならない。

- 2 開館時間外にあっては、視聴覚資料及び大型本を除く資料はブックポストに返却することができる。
- 3 利用者は、館内での資料の利用が終ったときは、開架資料は利用者自らが開架書架の配架場所に返却し、閉架資料及び視聴覚資料はそれぞれ係員に返納しなければならない。

(督促及び貸出停止)

第9条 館長は、貸出期間を過ぎても資料を返却しない利用者に対し、督促を行うことができる。

- 2 館長は、前項の督促を引き続き3回以上受けた利用者に対し、資料が返却されるまでの間、新規の貸出を停止することができる。

(弁償)

第10条 利用者は、資料を亡失若しくは汚損したときは、速やかに資料紛失毀損届(別記様式第5号)を館長に提出するとともに、その損害を弁償しなければならない。

- 2 前項に規定する資料の損害は、現品又は相当の金額で弁償するものとする。ただし、現品での弁償が困難な場合は、同等品をもって弁償することができる。
- 3 館長は、督促をしても返却に応じない第9条第2項の利用者に対して、前2項により弁償を求めることができる。

(インターネット予約貸出)

第11条 中学生以上で、電子メールアドレスを保有している者は、インターネット予約貸出を受けることができる。

- 2 インターネット予約貸出を受ける者は、第2条に定める利用カードの交付とインターネット予約貸出用パスワードの発行を受けなければならない。

- 3 前項の規定により登録した者は、本館ホームページの「インターネット予約貸出申込画面」から申込みことができる。
- 4 前項の規定により申込みをした資料を受領する者は、本館並びに本館が指定する公共図書館及び公民館図書室等（以下「受取館」という。）で資料を受け取ることができる。
- 5 前項の規定により受け取った資料を返却する者は、その資料を受け取った受取館へ返却しなければならない。
- 6 貸出期間は、貸出日の翌日から30日以内とする。ただし、本館で受け取る場合は貸出日の翌日から3週間以内とする。
- 7 貸出できる資料は、図書及び逐次刊行物で第6条で規定された資料以外のものとする。
(郵送による館外貸出)

第12条 利用カードの交付を受けた者は、郵送等による資料の貸出を受けることができる。

- 2 前項の館外貸出のために要する費用は、利用者の負担とする。
(特別貸出)

第13条 館長は、公用、学術研究、その他特別の事情があると認めるときは、第2条第1項、第4条、第5条、及び第6条の規定にかかわらず資料を貸出することができる。

- 2 前項の貸出を受けようとする利用者は、特別貸出借用書（別記様式第6号）を館長に提出しなければならない。
(図書館間貸出)

第14条 次の各号に掲げる施設は、資料の貸出を受けることができる。

- (1) 公共図書館、公民館図書室、学校図書館及び大学図書館
- (2) その他館長が適当と認める施設
- 2 前項の場合において、館長は必要に応じて貸出点数を制限することができる。
- 3 貸出期間は、貸出日から1ヵ月以内とする。ただし、館長が特に必要と認めた場合は、その期間を変更することができる。
- 4 前3項の規定にかかわらず、視聴覚資料の貸出対象施設は、県内の施設及び社会教育団体等に限るものとし、貸出点数及び貸出期間を、1回につき5点以内でかつ、1週間以内とする。
- 5 貸出を受けようとする施設は、資料借受申込書（別記様式第7号）を館長に提出しなければならない。
- 6 資料の返納に係る経費（郵送料等）は、借受施設の負担とする。
(一括特別貸出)

第15条 次の各号に掲げる県内の施設は、読書活動を助長するため、資料の一括特別貸出を受けることができる。

- (1) 公共図書館及び公民館図書室
- (2) その他館長が適当と認める施設
- 2 前項の貸出を受けようとする施設は、一括特別貸出申請書（別記様式第8号）を館長に提出しなければならない。
- 3 1の施設に対する貸出点数は、500点以内とする。ただし、館長が特に認めた場合は、この限りではない。
- 4 貸出期間は、貸出日から1年以内とする。

(利用資料の予約等)

第16条 本館に来館した利用者は、利用したい資料が、貸出中又は未所蔵等の理由で利用できない場合には、その資料について利用の予約又は図書館間貸出の申し込み、あるいは購入の希望をすることができる。

2 前項の利用の予約又は図書館間貸出の申し込み、あるいは購入の希望は、貸出予約申込書(別記様式第9号)を館長に提出して行うものとする。

3 前項で申し込んだ予約を利用者が取り下げたい場合は、予約取り下げ申出書(別記様式第10号)を館長に提出しなければならない。

4 中学生以上の利用者は、利用者検索用端末機を使用して貸出中の資料に対して自ら利用予約の手続きをすることができる。

5 前項の場合、パスワード発行申込書(別記様式第11号)を館長に提出し、自らパスワードを登録しなければならない。

(資料の複写)

第17条 資料の複写は、著作権法(昭和45年法律第48号)第31条第1号の規定に基づき利用者の調査研究の用に供するために、本館が所蔵する公表された著作物の一部分について、1人1件につき1部のみ行うことができる。

第18条 資料を複写しようとするものは、複写申込書(別記様式第12号)を館長に提出し、その許可を受けなければならない。

2 複写に要する経費は、申込者の負担とする。

3 複写物の利用による著作権上の責任は、当該複写物の提供を受けた者が負わなければならない。

第19条 次の各号に掲げる資料の複写は、許可しない。

(1) 技術的に複写が困難な資料

(2) 複写することによって損傷するおそれのある資料

(3) 前2号に掲げるもののほか、館長が、複写することについて不相当と認めた資料

2 本館の業務に支障をきたすと館長が認めたときは、複写枚数を制限することができる。

(調査相談)

第20条 調査相談をしようとする者は、口頭、電話、文書又は電子メールにより申し込むことができる。

第21条 調査相談の依頼に対しては、主として文献に基づいて調査し、回答を行うものとする。

第22条 依頼事項が次の各号に該当する場合は、調査相談に応じないものとする。

(1) 古書、古文書及び美術品等の鑑定並びに市場価格の調査

(2) 宿題、卒業論文及び懸賞問題に関する調査

(3) 翻訳及び注釈並びに医療相談及び法律相談

(4) その他館長が不相当と認めるもの

2 前項以外の場合であっても、特に経費又は時間を要し他の業務に支障を及ぼすおそれがあると館長が認めたときは、調査に応じないものとする。

(研究室の利用)

第23条 本館の資料を利用してグループ研究等を行う者及び館長が必要と認めた者は、研究室を利用することができる。

2 研究室を利用しようとする者は、研究室利用申込書(別記様式第13号)を提出して館長の許可を受けなければならない。

(補則)

第24条 この規程の施行に関し、必要な事項は、館長が別に定める。

附則

- 1 この規程は、平成17年4月1日から施行する。
- 2 山形県立図書館利用規程（平成2年7月27日）は、廃止する。
- 3 この規程は、平成19年9月1日から施行する。
- 4 この規程は、平成21年4月1日から施行する。

発行山形県立図書館

〒990-0041 山形市緑町一丁目2-36

電話 (023)631-2523(代)

(023)633-0165(調査相談)

FAX (023)625-6520